ΟΙ ΣΥΜΦΩΝΙΕΣ ΤΩΝ ΔΥΟ ΜΕΓΑΛΩΝ ΣΗΜΑΝΤΙΚΟ ΒΗΜΑ ΕΙΡΗΝΗΣ

Ὁ Ἀμερικανός πρόεδρος Νίξον.

ΝΕΑ ΕΠΟΧΗ

Τά οἰκονομικά συμφέροντα καί ὁ ὁριστικός ἀποχαιρετισμός τῶν ἐθνικιστικῶν ἰδεολογιῶν

Ὁ Σοβιετικός ἡγέτης κ. Μπρέζνιεφ.

ΠΑΡΙΣΙ, Ἰούνιος.

ΑΠΟ ΤΗΝ Πράγα στό Βλαδιβοστόκ, τό πεζικό του ἔχει δύναμη 2.000.000 ἀνδρῶν. Ἀπό τή Βαλτική ὥς τόν Ἰνδικό ὠκεανό, 500.000 ἄνδρες τοῦ νεωτέρου εἶναι ὑπό τάς διαταγάς του. Ἀπό τά πυρηνικά ὑποβρύχιά του καί τίς βάσεις ἐκτοξεύσεως πυραύλων εἶναι δυνατόν νά ἐκτοξευθοῦν ἐκρηκτικές ὕλες ἰσχύος 200.000.000.000 τόννων. Πρόκειται γιά μία δύναμη 15.000.000 φορές ἰσχυρότερη ἀπό τήν ἰσχύν τῆς ἀτομικῆς βόμβας, πού ἔξεποζεύθη τό 1945 στή Χιροσίμα. Εἶναι μιά δύναμη μεγαλύτερη ἀπό αὐτή πού ἔχουν οἱ Ἡνωμένες Πολιτεῖες.

● ΑΠΟ στρατιωτικῆς ἀπόψεως, ὁ Λεονίντ Μπρέζνιεφ, γενικός γραμματεύς τοῦ Κομμουνιστικοῦ Κόμματος τῆς Σοβιετικῆς Ἑνώσεως, φαίνεται νά εἶναι ὁ ἰσχυρότερος ἄνθρωπος τοῦ κόσμου. Μ' αὐτόν τόν ἄνθρωπο, μερικές τώρα ἡμέρες, συνομιλεῖ ὁ πρόεδρος τῶν Ἡνωμένων Πολιτειῶν, Νίξον.

● Ο ΜΠΡΕΖΝΙΕΦ, ἕνας γιγαντόσωμος ἄνδρας 66 ἐτῶν, γιά πρώτη φορά πάτησε τό πόδι του στήν Ἀμερική, ἀλλά δέν εἶναι μόνο ὁ τρομερός ἀρχηγός μιας τρομερῆς αὐτοκρατορίας. Εἶναι ἐπίσης ὁ Πάπας μιας ἐκκλησίας, πού ἀπειλεῖται ἀπό τήν κινεζική αἵρεση. Εἶναι ὁ ἡγέτης μιας χώρας, πού παραμένει ἀκόμη φτωχή, ἀλλά πού οἱ πολίτες της ὀνειρεύονται νά ἀποκτήσουν τό βιοτικό ἐπίπεδο τῶν δυτικῶν χωρῶν.

● ΕΧΟΥΝ περάσει 56 χρόνια ἀπό τότε πού ἔγινε ἡ Ὀκτωβριανή ἐπανάσταση καί ἡ σοβιετική κυβέρνηση σχεδιάζει τώρα νά ἀναπτύξη τίς πιό στοιχειώδεις βιομηχανίες της. Ἡ γεωργία της εἶναι ἀπό τίς λιγώτερο παραγωγικές στόν κόσμο. Ὅλη ἡ ἐξωτερική πολιτική της ἐπηρεάζεται ἀπό τήν ἀνάγκη νά γίνουν ξένες ἐπενδύσεις μεγάλων κεφαλαίων γιά τήν ἀξιοποίηση τῆς Σιβηρίας στήν προσεχῆ περίοδο τῶν δέκα ἐτῶν. Γιά ὅλα αὐτά, ὁ Μπρέζνιεφ ἔχει ἀνάγκη ἀπό τή βοήθεια τῶν Ἡνωμ. Πολιτειῶν.

● Ο ΠΡΟΕΔΡΟΣ Νίξον εἶχε προετοιμασθῆ ἀπό καιρό γιά τή συνάντηση αὐτή μέ τόν ἡγέτη τῆς Σοβιετικῆς Ἑνώσεως, πού στρατιωτικώς εἶναι τόσο ἰσχυρός, ἀλλά πού οἰκονομικώς ἐμφανίζεται ἀδύνατος. Ἀλλά ἡ σκιά τοῦ σκανδάλου τοῦ Γουώτεργκέητ βαρίνει στήν ἐξέλιξη αὐτή. Ὁ κ. Νίξον εἶχε ὑπολογίσει πώς ἴσως ἡ ἐμφάνιση τοῦ Μπρεζνιεφ στήν Οὐάσιγκτον νά συντελέση νά ἐξαλειφθῆ τό σκάνδαλο. Ὁ Μπρέζνιεφ ὑπολογίζει ὅτι οἱ ὑποχρεώσεις πού θά ἀναλάβη ὁ Νίξον θά εἶναι τόσο μεγάλες, ὥστε ὁ διάδοχός του θά εἶναι ὑποχρεωμένος νά τίς ἀκολουθήση.

● ΠΡΙΝ ΑΠΟ 14 χρόνια, μέ τήν ἰδιότητα τοῦ ἀντιπροέδρου τῶν Ἡνωμένων Πολιτειῶν, ὁ κ. Ρίτσαρντ Νίξον εἶχε γιά πρώτη φορά ἐπισκεφθῆ τή Σοβιετική Ἕνωση καί εἶχε δηλώσει: «Εἶμαι ἑτοιμος γιά τη μαχη». Τώρα εἶναι Πρόεδρος τῶν Ἡνωμένων Πολιτειῶν καί ἔχει ἀλλάξει καί τή νοοτροπία του καί τήν πολιτική του. Προτίμησε τήν ὑφεση καί τή συνεργασία πού ὁδηγοῦν τελικά σέ μία κατάσταση πού μοιάζει μέ συμμαχία μεταξύ τῶν δύο ὑπερδυνάμεων. Πρόκειται γιά ἕνα ἱστορικό γεγονός μέ ὅλη τή σημασία τῆς λέξεως. Οὔτε λίγο οὔτε πολύ, ἕνας καινούργιος κόσμος γεννιέται.

● ΑΥΤΟΣ ὁ κόσμος εἶναι διαφορετικός ἀπό ἐκεῖνον τόν ὁποῖον εἶχε φαντασθῆ ὁ στρατηγός Ντέ Γκώλ. Πρῶτος, μεταξύ τῶν Δυτικῶν ἡγετῶν, ὁ Ντέ Γκώλ εἶχε ἐπισκεφθῆ τήν Μόσχα τό 1966. Ἀγνοοῦσε προφανῶς πώς τό ὄνειρο τῆς σοβιετικῆς κυβερνήσεως ἦταν νά διαπραγματευθῆ ἀπ' εὐθείας μέ τίς Ἡνωμένες Πολιτείες καί ὅτι γιά τόν ρωσικό λαό, ἡ Ἀμερική ἦταν τότε παράδειγμα πρός ἀποφυγήν. Ἀλλά ὑπολόγιζε ὁ Ντέ Γκώλ, ὅτι ἡ Γαλλία, ἐπωφελουμένη τοῦ μπλεξίματος τῆς Ἀμερικῆς μέ τό Βιετνάμ, θά ἐξασφάλιζε στή Μόσχα τή θέση τοῦ προνομιούχου διαπραγματευτοῦ.

● Η ΠΡΟΣΔΟΚΙΑ αὐτή δέν ἐπαλήθευσε, γιατί ἡ Σοβιετική Ἕνωση εἶναι μία ἤπειρος καί ἡ ἀνάπτυξή της ξεπερνᾶ τίς ἱκανότητες τῆς γαλλικῆς βιομηχανίας. Μόνο ἡ ἐκμετάλλευση τῶν κοιτασμάτων χαλκοῦ στο Ουντοκάν ξεπερνᾶ τήν εἰσαγωγή μηχανημάτων ὕψους 5.000.000.000 γαλλικῶν φράγκων. Τό ποσό αὐτό ἀντιπροσωπεύει εἰσαγωγές ἀπό τή Γαλλία μιάς ὁλόκληρης πενταετίας, γιά τή Σ. Ἕνωση.

● ΒΕΒΑΙΑ, ἡ Δυτική Εὐρώπη, στό σύνολό της θά μποροῦσε νά ἀναλάβη τήν περιπέτεια καί ὁ Μπρέζνιεφ σκέφθηκε ἀσφαλῶς τό ἐνδεχόμενο αὐτό. Τήν 29η Ἰουλίου 1970 ἀνέλαβε τήν πρωτοβουλία νά δημοσιεύση στήν «Πράβδα», ἕνα μακροσκελές ἄρθρο, γιά τά οἰκονομικά συμφέροντα μέ τήν Κοινή Ἀγορά καί τή δημιουργία μιᾶς «μεγάλης Εὐρώπης». Ἀλλά τό σχέδιο δεν ἦταν σρκετό για νά ἑλκύση κεφάλαια καί τήν εὐρωπαϊκή τεχνολογία. Ἀπέβλεπε στή διάλυση τῆς Κοινῆς Ἀγορᾶς καί στή δημιουργία ἑνός μεγαλυτέρου συνόλου, ὅπου θά κυριαρχοῦσε τό βάρος τῆς Σοβ. Ἑνώσεως.

● ΟΥΤΕ οἱ Δυτικοί ἡγέτες, ὁ πρόεδρος Πομπιντού, ὁ καγκελλάριος Βίλλυ Μπράντ, ὁ πρωθυπουργός κ. Χήθ, ἐπιθυμοῦσαν νά ἀναλάβουν ἕνα τέτοιο κίνδυνο. Ἀλλά καί οἱ βιομήχανοι προτιμοῦσαν νά δοῦν μιά ἐπέκταση τῆς ἐσωτερικῆς ἀγορᾶς τῆς Δυτικῆς Εὐρώπης, παρά νά κινητοποιήσουν τούς πόρους τῶν χωρῶν τους σέ ἕνα εἶδος σχεδίου Μάρσαλ, πρός ὄφελος τῆς Σοβιετικῆς Ἑνώσεως.

● ΤΟ ΑΝΟΙΓΜΑ τοῦ Βίλλυ Μπραντ πρός Ἀνατολάς, δέν μετέβαλε αὐτ' τήν ἰσορροπία. Ἡ γερμανική βιομηχανία, βέβαια, ὑπέγραψε περισσότερα συμβόλαια μέ τούς Ρώσους, ἀπό ὅσα ἡ γαλλική. Ἀλλά ὑποχώρησε μπροστά στά γιγάντια σχέδια πού παρουσίασε ὁ Μπρέζνιεφ. Ἔτσι, ὁ γενικός γραμματεύς τοῦ Κομμουνιστικοῦ Κόμματος τῆς Σοβιετικῆς Ἑνώσεως, δέν εἶχε ἄλλη πόρτα νά χτυπήση παρά μόνο τῆς Οὐάσιγκτον.

ΔΥΟ ΓΕΓΟΝΟΤΑ, ἀπροσδόκητα γιά τόν Μπρέζνιεφ, συνετέλεσαν ὥστε νά πάρη αὐτή τήν ἀπόφαση καί νά ἀναχωρήση γιά τίς Ἡνωμένες Πολιτείες. Τό πρῶτο ἦταν ἡ πολωνική ἀνταρσία τόν Δεκέμβριο τοῦ 1970. Ἦταν μιά ἐξέγερση ἐργατῶν καί ἀνθρώπων διανοουμένων. Ἡ πολωνική οἰκονομία δέν πήγαινε καλά καί, μοζί μέ τήν ἔλλειψη τῆς ἐλευθερίας καί τήν ὀπουσία τῆς στέγης καί αγα.ω., ἦταν πιθανόν νά ὁδηγήση σέ μιά ἀναστάτωση, πού θά ἐπεκτεινόταν σέ ὁλόκληρη τή σοβιετική σύτκρατορία.

● ΤΟ ΔΕΥΤΕΡΟ γεγονός πού ἔκαμε τόν Μπρέζνιεφ νά ἀνησυχήση ἦταν τό ταξίδι τοῦ Νίξον στό Πεκίνο, τόν Φεβρουάριο τοῦ 1972. Ἡ παρουσία καί μόνο 700.000.000 Κινέζων, κατά μήκος τῶν συνόρων τῆς Σιβηρίας, μήκους 6.000 χιλιομέτρων, ἦταν ἀρκετή ὥστε ὁ Μπρέζνιεφ νά χάση τόν ὕπνο του. Αὐτή ἡ αὐρνία δέν ἦταν τίποτε μπροστά στόν ἐφιάλτη πού ἀποτελοῦσε γι' αὐτόν ἡ προσέγγιση Ἡνωμένων Πολιτειῶν καί Κίνας. Ἔπρεπε, λοιπόν, μέ κάθε τρόπο νά παρεμποδίση ὥστε ἡ ἀμερικανική τεχνολογία νά συνδράμη τήν οἰκονομική καί στρατιωτική ἀνάπτυξη τῆς Κίνας, ἀντιπάλου στό κομμουνιστικό στρατόπεδο.

● ΜΠΡΟΣΤΑ σέ τόσο ἐπιτακτικές ἀνάγκες, ὁ πόλεμος τοῦ Βιετνάμ δέν μποροῦσε νά βαραίνη πολύ. Ὅταν τό Μάιο τοῦ 1972, ἡ ἀμερικανική ἀεροπορία ἐπόνιζε νορκες στό λιμανι τοῦ Χαϊφόγκ, ὁ Νικολάϊ Πατολίτσωφ, Σοβιετικός ὑπουργός τοῦ Ἐμπορίου, ἔπινε σαμπάνια μέ τούς Ἀμερικανούς τραπεζίτες στήν Νέα Ὑόρκη. Μερικές ἑβδομάδες ἀργότερα ὁ κ. Μπρέζνιεφ, ὑποδεχόταν τόν Νίξον στό Κρεμλίνο.

L'EXPRESS
ΑΠΟΚΛΕΙΣΤΙΚΟΤΗΣ «ΤΑ ΝΕΑ»

● Ο ΛΕΟΝΙΝΤ Μπρέζνιεφ εἶναι μιά πολύπλοκη προσωπικότητα. Κατά τή νεότητά του ἔδειξε ἀσυνήθιστη σκληρότητα ἐναντίον των «κουλάκων» στήν πατρίδα του, τήν Οὐκρανία. Δέν ἔχει ὅμως τίποτα τό κοινό μέ τούς νευρωτικούς μεγάλους κατακτητές καί δικτάτορες. Εἶναι καλοφαγάς, πίνει, ἀγαπᾶ τό χορό καί τά αὐτοκίνητα, φιλᾶ τό χέρι τῶν κυριῶν καί ὅταν περνᾶ μπροστά ἀπό τόν καθρέφτη, κυττάζεται μέ εὐχαρίστηση. Ἀποτελεῖ, μέ ἄλλα λόγια, μια ἀντίθεση μέ τούς προκατόχους του, πού ἔκαναν κυρίως προπαγάνδα. Τό 1964 ἦταν μεταξύ ἐκείνων οἱ ὁποῖοι ἐργάσθηκαν γιά τήν ἀνατροπή τοῦ Χρουστσώφ, στόν ὁποῖον ὤφειλε τή σταδιοδρομία του.

● Ο ΜΠΡΕΖΝΙΕΦ ἔδειξε πώς ἦταν ἀποφασισμένος νά μήν ἔχη τήν ἴδια τύχη μέ τόν Χρουστσώφ. Ὅταν ἕνας δημοσιογράφος τοῦ εἶπε κάποτε ὅτι «ἡ θέση ἑνός Προέδρου τῶν Ἡνωμένων Πολιτειών εἶναι πιό λεπτή ἀπό τή δική σας, γιατί αὐτός πρέπει νά ἐκλέγεται κάθε τέσσερα χρόνια», ὁ Μπρέζνιεφ τοῦ ἀπάντησε: «Ἐγώ πρέπει νά ἐπανεκλέγωμαι κάθε πρωΐ».

● ΑΠΟ ΤΟΤΕ πού ὁ πρόεδρος Νίξον πραγματοποίησε τό ταξίδι του στή Μόσχα, ἕως τώρα πού τερματίζεται ἡ παραμονή τοῦ Μπρέζνιεφ στήν Ἀμερική, ἡ προσέγγιση τῶν δύο χωρῶν ἔχει προχωρήσει ἀρκετά. Κατ' ἀρχήν, τόν Ἰούλιο τοῦ 1972, ὁ Νίξον ἔδωσε τή συγκατάθεση του γιά νά γίνη ἡ πιό μεγάλη ἀγοραπωλησία σιτηρῶν στήν ἱστορία. Ἡ συγκομιδή στή Ρωσία ἦταν καταστροφική. Ἡ ἐπίσημη προπαγάνδα ἔλεγε ὅτι ἔφταιγε ἡ καιρική κατάσταση. Ἀλλά καί ὁ Καναδᾶς εἶχε γνωρίσει παρόμοιες καιρικές συνθήκες. Ἐν πάση περιπτώσει, ἡ Σοβιετική Ἕνωση εἶχε ἀνάγκη ἀπό 30.000 τόννους σιτάρι.

● ΓΙΑ ΝΑ ἀποφύγη σοβαρές ἐσωτερικές ταραχές, ὁ Μπρέζνιεφ ἔσπευσε νά κάμη εἰσαγωγές. Τά συμβόλαια, κυρίως ἀμερικανικά, ἀνήλθαν σέ 10.000.000.000 γαλλικά φράγκα. Δηλαδή, τό σύνολο τῶν ἀμερικανικῶν ἐξαγωγῶν πρός τή Σοβιετική Ἕνωση, μιάς ὁλόκληρης δεκαετίας, πραγματοποιήθηκε μέσα σ' ἕνα χρόνο. Ἀλλά ὁ πρόεδρος Νίξον δέν ἦταν εὐχαριστημένος μόνο μέ τήν ἀποστολή σίτου. Κατάβρησε τά περισσότερα ἐμπόδια πού ἐμπόδιζαν τώρα τούς Ἀμερικανούς βιομηχάνους νά ὑπογράψουν συμβόλαια μέ τή σοβιετική κυβέρνηση. Ἔτσι, ἕνας ἐπίσημος ὀργανισμός, ἡ Ἐξίμ - Μπάνκ, συγκατατέθηκε νά δώση δάνειο γιά τήν ἐξαγωγή τῶν ἀπαραιτήτων μηχανημάτων γιά τήν ἀνέγερση τεραστίου ἐργοστασίου, πού θά κατασκευάζη αὐτοκίνητα. Ἐπίσης, ὁ Ἀμερικανός μεγαλοεπιχειρηματίας Ἄρμαντ Χάμμερ, 74 ἐτῶν, ὑπέγραψε μεγάλα συμβόλαια γιά τήν κατασκευή χημικοῦ ἐργοστασίου στό Κουϊμπίσεφ καί γιά τήν ἀξιοποίηση τοῦ φυσικοῦ ἀερίου τῆς Δυτικῆς Σιβηρίας. Ἕνα μέρος τοῦ ἀερίου αὐτοῦ θά καταναλωθῆ στή Σοβιετική Ἕνωση, ἐνῶ ἕνα ἄλλο θά μεταφέρεται με ἀγωγό σέ τάνκερς στό Βλαδιβοστόκ καί κατόπιν στίς Ἡνωμένες Πολιτείες. Τό πρόγραμμα αὐτό πρέπει νά πραγματοποιηθῆ σέ μιά πενταετία καί στά προσεχῆ χρόνια θά διατεθῆ δάνειο 20.000.000.000 γαλλικῶν φράγκων.

● Ο ΠΡΟΕΔΡΟΣ Νίξον ἐνέκρινε τά συμβόλαια αὐτά. Ἀλλά δέν ἐτήρησε μιά ὑπόσχεσή του ἀπό ὅσες εἶχε δώσει στόν Μπρέζνιεφ: τήν ἀναγνώριση τῆς Σοβιετικῆς Ἑνώσεως ὡς τοῦ πιό εὐνοουμένου ἔθνους, ὅρου πού συνήθως παραχωρεῖται κατά παράδοση, μεταξύ τῶν Δυτικῶν Δυνάμεων. Τό Κογκρέσσο δέν ἐνέκρινε νά ἀναγνωρισθῆ αὐτός ὁ ὅρος γιά τή Σοβιετική Ἕνωση καί τοῦτο γιατί πολλοί Ἑβραῖοι ἐμποδίζονται νά μεταναστεύσουν στό ἐξωτερικό, μέ τό πρόσχημα ὅτι ἀπασχολοῦνται σέ ἐργαστήρια χρήσιμα γιά τήν ἐθνική ἄμυνα. Πρέπει νά σημειωθῆ ἀκόμη ὅτι τό μέτρο ἰσχύει καί γιά τούς Οὐκρανούς πού θέλουν νά μεταναστεύσουν στόν Καναδᾶ ἢ τούς Γερμανούς, πού θά ἤθελαν νά πάνε στή Δυτ. Γερμανία.

● ΤΕΛΟΣ, πολλοί Ἀμερικανοί γερουσιασταί ἀνησυχοῦν γιά τήν προσέγγιση σέ μιά χώρα, ὅπως ἡ Σοβιετική Ἕνωση, πού ἐξακολουθεῖ νά αὐξάνη τίς στρατιωτικές δαπάνες.

● ΤΟ ΒΑΣΙΚΟ στοιχεῖο τοῦ ταξιδιοῦ τοῦ Μπρέζνιεφ ἦταν ἡ ἐξασφάλιση τῆς ἀνεπτυγμένης τεχνολογίας τῆς Ἀμερικῆς ὥστε νά καλυφθῆ ἡ σημαντική καθυστέρηση, ἀπό τήν ὁποία ὑποφέρει ἡ Σοβιετική Ἕνωση. Ὁ πρόεδρος Νίξον τό γνωρίζει αὐτό. Ἀλλά δέν ἐπιθυμεῖ νά ἐπιβραδύνη τήν οἰκονομική ἀνάπτυξη τῆς Σοβιετικῆς Ἑνώσεως. Ἀντιθέτως, θέλει νά τήν εὐνοήση. Προφανῶς, ἔχει ὑπ' ὄψη του αὐτό πού ὁ πρώην πρωθυπουργός τῆς Ἀγγλίας Χάρολντ Μακμίλλαν εἶχε πῆ: «Προτιμῶ τούς χορταισμένους κομμουνιστές ἀπό τούς πεινασμένους, γιατί εἶναι λιγώτερο ἐπικίνδυνοι».

Η ΤΑΚΤΙΚΗ ΜΠΡΕΖΝΙΕΦ

ΑΛΛΑ ΕΙΝΑΙ πραγματικά ἐπικίνδυνοι οἱ κομμουνιστές; Αὐτό εἶναι τό ἐρώτημα πού τίθεται τόσο στήν Οὐάσιγκτον, ὅσο καί στό Τόκιο, στό Λονδῖνο καί στό Παρίσι.

● Ο ΓΑΛΛΟΣ δημοσιογράφος Ραϋμόν Ἀρώ διερωτᾶται μήπως οἱ Δυτικοί λυπηθοῦν κάποια μέρα γιατί ἔδειξαν τόση φιλικότητα ἀπέναντι στή Σοβιετική Ἕνωση. Γιατί ἕως τώρα, ὅλες οἱ προσεγγίσεις καί συνεργασίες, δέν ὁδήγησαν σέ μιά φιλελευθεροποίηση τοῦ σοβιετικοῦ καθεστώτος. Στήν πραγματικότητα, ὁ Μπρέζνιεφ πολλαπλασίασε τίς ἐπιφυλάξεις του γιά νά ἀποφύγη τό ἐνδεχόμενο τῆς διαφθορᾶς τῆς ἰδεολογικῆς μονολιθικότητος ἀπό μιά ἀνάπτυξη ἐπαφῶν μέ τή Δύση. Ἔτσι, ὁ Γιοῦρι Ἀντόπωφ, ἀρχηγός τῆς μυστικῆς ἀστυνομίας, πού εἶναι μέλος τοῦ Πολιτικοῦ Γραφείου τοῦ Κόμματος, ἐπιμένει στήν ἰδεολογική γραμμή.

● Η ΜΟΝΗ παραχώρηση, λοιπόν, πού κάνει ὁ Μπρέζνιεφ στό λαό του, εἶναι οἰκονομικῆς φύσεως. Θέλει νά κατασκευάζη 600.000 αὐτοκίνητα κάθε χρόνο, ἐλπίζοντας ὅτι θά προσφέρη ἕνα ἀντικείμενο ἀνέσεως σέ ὅλους ἐκείνους πού δέν ξέρουν τί νά κάνουν τό χρῆμα τους. Οἱ Σοβιετικοί, στά ἑπτά τελευταῖα χρόνια, ἔχουν τριπλασιάσει τίς ἀποταμιεύσεις τους γιατί λείπουν προϊόντα στήν ἀγορα γιά νά τά προμηθευθοῦν.

● ΤΟ ΔΕΥΤΕΡΟ ἐπιχείρημα τοῦ Ραϋμόν Ἀρόν εἶναι ὅτι, παρέχοντας δάνεια στή Σοβιετική Ἕνωση, δίνονται τά μέσα ὥστε ἡ κυβέρνησή της νά μή μειώση τίς στρατιωτικές δαπάνες της. Ἀνησυχεῖ γιατί βλέπει σήμερα ὅτι τό Ρωσικό Ναυτικό γίνεται τό πιό ἰσχυρό στόν κόσμο. Ἔτσι οἱ Σοβιετικοί μιλοῦν περί συνυπαρξεως καί κατασκευάζουν ταυτόχρονα ἀεροπλαναφόρα.

● ΤΕΛΟΣ, ὁ Ραϋμόν Ἀρόν, φοβᾶται ὅτι ἐνῶ ἡ σοβιετική τεχνολογία στόν στρατιωτικό τομέα τελειοποιεῖται, δέν συμβαίνει τό ἴδιο μέ τή Δύση.

ΜΑΡΚ ΟΥΛΜΑΝ

ΜΜ

TOYOTA ὁ χρόνος περνᾶ ἡ ποιότης μένει

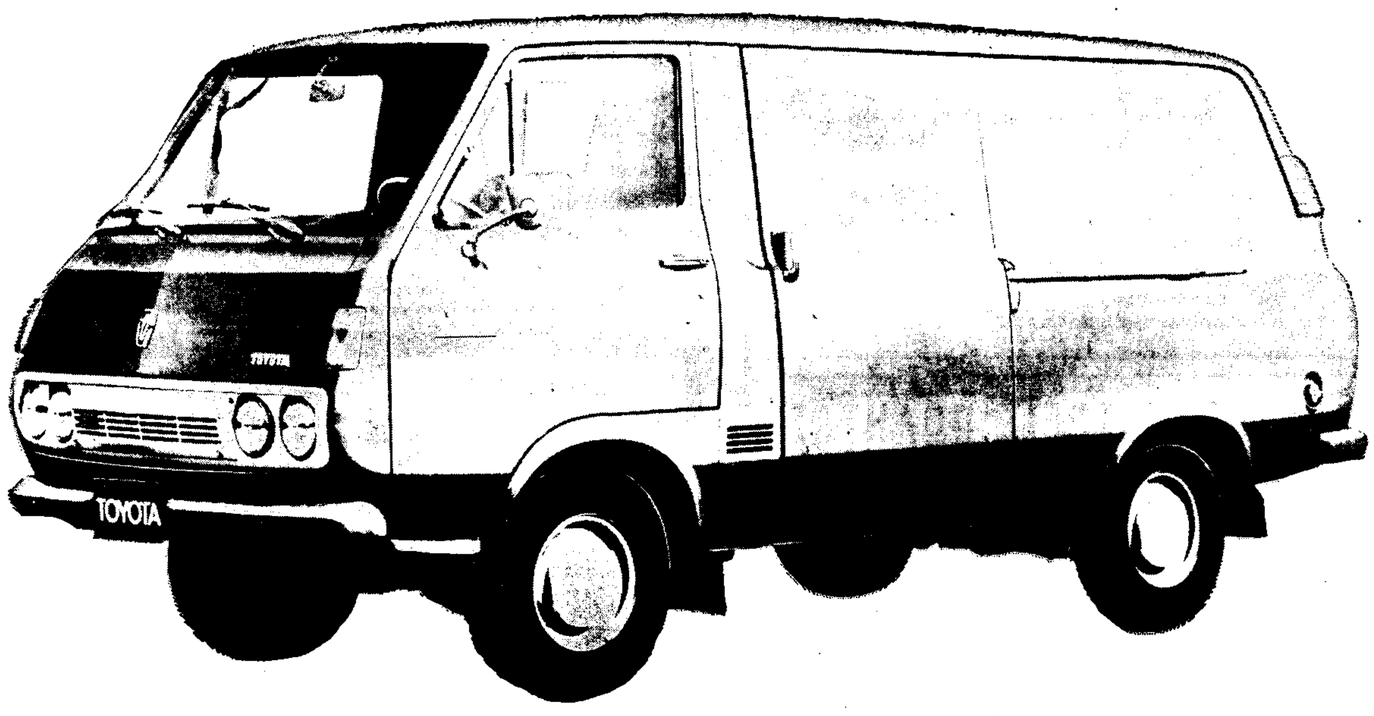

ΦΟΡΤΗΓΑ ΑΥΤΟΚΙΝΗΤΑ ΤΟΥΟΤΑ
Κλειστὰ καὶ ἀνοικτὰ ἀπὸ 1/2 ἕως 8 τόννους μὲ τὴν πολυτέλεια καὶ τὶς ἀνέσεις τῶν ἐπιβατικῶν
Μὲ ἐνισχυμένο πλαίσιο, καλοριφέρ, ραδιόφωνο καὶ πολλὰ ἄλλα.
Καὶ ἡ γνωστὴ ποιότης καὶ ἐπιμελημένη ἐργασία τῆς ΤΟΥΟΤΑ.

ΚΑΣΙΔΟΠΟΥΛΟΣ Α.Ε.
ΚΗΦΙΣΟΥ 169 ΠΕΡΙΣΤΕΡΙ - ΤΗΛ. 504.222 (7 ΓΡΑΜ.) - ΑΘΗΝΑΙ ΛΕΩΦ. ΑΛΕΞΑΝΔΡΑΣ 28 - ΤΗΛ. 820.755, 811 433 - ΑΘΗΝΑΙ
ΥΠΟΚΑΤ. ΘΕΣ/ΝΙΚΗΣ: ΠΛΑΤ. ΑΡΙΣΤΟΤΕΛΟΥΣ 7 - ΤΗΛ. 64.117

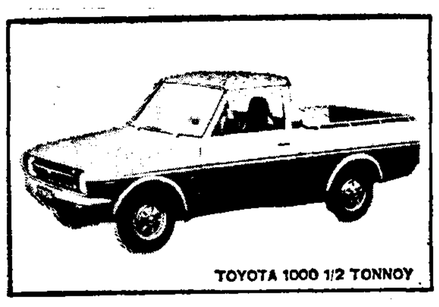
ΤΟΥΟΤΑ 1000 1/2 ΤΟΝΝΟΥ

HI - LUX 1 ΤΟΝΝΟΥ

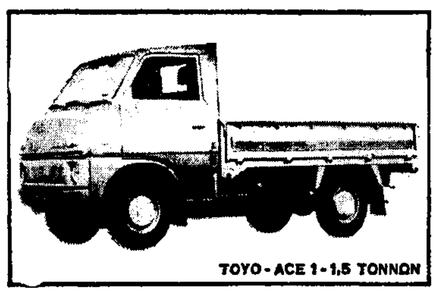
ΤΟΥΟ - ACE 1 - 1,5 ΤΟΝΝΩΝ

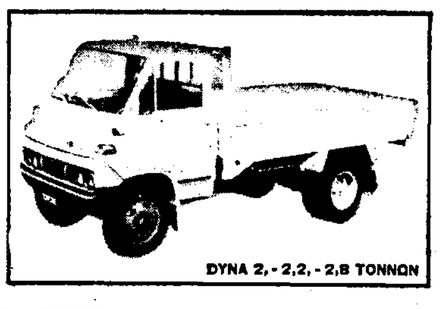
DYNA 2, - 2,2, - 2,8 ΤΟΝΝΩΝ

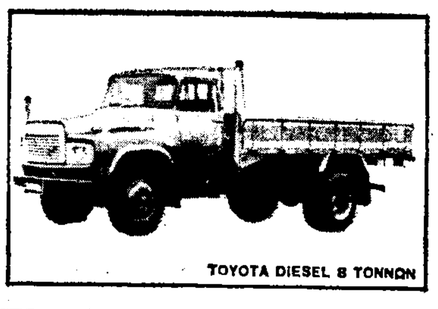
ΤΟΥΟΤΑ DIESEL 8 ΤΟΝΝΩΝ